

* Соедините панель с кнопкой
дверного звонка.

Для завершения установки
подключите блок питания
DC12V.

КОДОВАЯ ПАНЕЛЬ ST – 120EA/MA СО ВСТРОЕННЫМ PROXIMITY СЧИТЫВАТЕЛЕМ

ИНСТРУКЦИЯ ПО УСТАНОВКЕ И НАСТРОЙКЕ

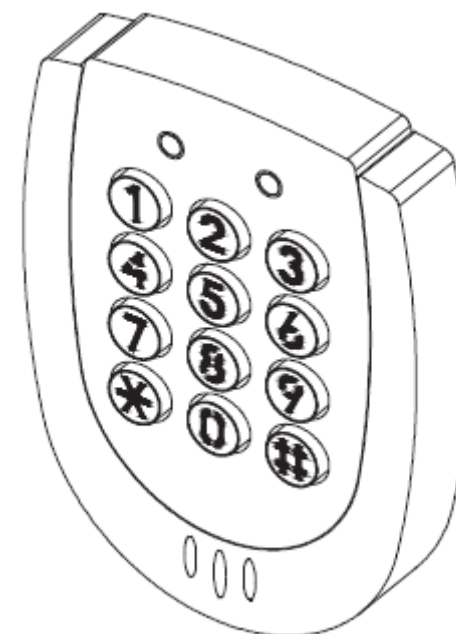

СОДЕРЖАНИЕ

| | |
|---|----|
| ОСОБЕННОСТИ КОДОВОЙ ПАНЕЛИ | 1 |
| ВНЕШНИЙ ВИД КОДОВОЙ ПАНЕЛИ И ТИПЫ PROXIMITY КАРТ..... | 2 |
| ПРОЦЕДУРА УСТАНОВКИ КОДОВОЙ ПАНЕЛИ | 3 |
| НАСТРОЙКА РЕЖИМОВ И ФУНКЦИИ..... | 4 |
| 1. Добавление карты пользователя..... | 4 |
| 2. Удаление карты пользователя..... | 4 |
| 3. Программирование 8 паролей пользователя..... | 5 |
| 4. Установка времени задержки..... | 5 |
| 5. Настройка режимов идентификации..... | 6 |
| 6. Пакетная регистрация..... | 6 |
| 7. Настройки Анти-Тампера (датчик вскрытия)..... | 7 |
| 8. Смена системного пароля..... | 7 |
| 9. Удаление 8 кодов доступа для пользователей..... | 8 |
| 10. Удаление всех карт пользователей..... | 8 |
| 11. Открытие двери с помощью системного пароля..... | 8 |
| 12. Добавление функции Анти-запирания..... | 8 |
| УСТАНОВКА КОДОВОЙ ПАНЕЛИ..... | 9 |
| 1. Схема подключения..... | 9 |
| 2. Внешнее реле считывателя и схема подключения электрического замка..... | 10 |
| 3. Схема проводки детекции обнаружения двери..... | 11 |
| 4. Схема проводки сигнализации..... | 11 |
| МЕРЫ ПРЕДОСТОРОЖНОСТИ..... | 11 |
| УСТРАНЕНИЕ НЕПОЛАДОК..... | 11 |
| УСТАНОВКА КОДОВОЙ ПАНЕЛИ..... | 12 |

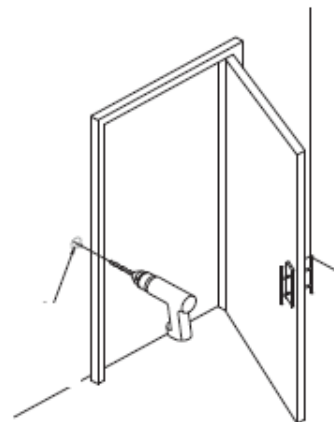

*Выберите подходящее место для установки кодовой панели. Просверлите в стене отверстие и проденьте провода от панели.

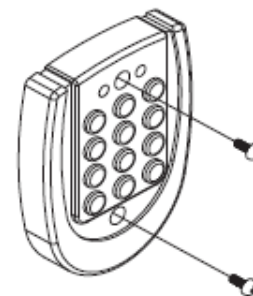

*Используйте «перо», чтобы проникнуть в винтовые отверстия. Отметьте верхнюю и нижнюю точки для сверления.

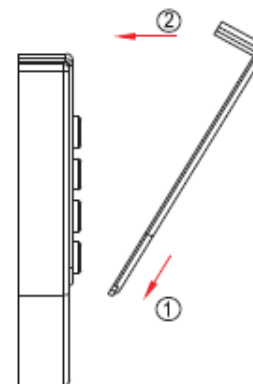

Установите внешнюю крышку под углом 45 градусов, как это показано на рисунке; закройте крепежные отверстия.

Плотно прижмите крышку к панели.

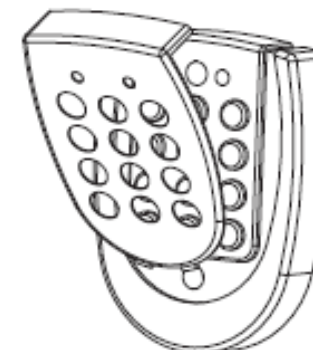

2. Невозможно войти в режим настроек при вводе системного пароля

Решение:

- (1) Вероятно, вы ввели неполный системный пароль. Попробуйте ввести системный пароль заново: нажмите клавишу «*» и введите верный системный пароль по схеме *#XXXX#;
- (2) Проблемы с проводкой. При нажатии клавиш происходит ввод неверных данных. Пожалуйста, проверьте, все ли провода находятся за внешней панелью. Это нужно для того, чтобы избежать соприкосновения проводов и печатной платы, что может повести за собой короткое замыкание или помехи в работе.

3. Установка функции Анти-запирания

Решение:

Необходимо изменить режим открытия двери:

- (a) Введите 4-значный пароль (вариант № 1), или
- (b) Использовать Proximity карту и ввести 4-значный пароль (вариант № 3), или
- (c) Использовать Proximity карту или ввести 4-значный пароль (вариант № 4);

Введите « *# пароль для анти-запирания # » для активации функции, при установленном режиме открытия двери (см. пункт 5, Настройка режимов идентификации).

4. Выход из режимов Анти-Тампера или Анти-запирания

Решение:

Войдите в режим настроек системы или откройте дверь.

УСТАНОВКА КОДОВОЙ ПАНЕЛИ

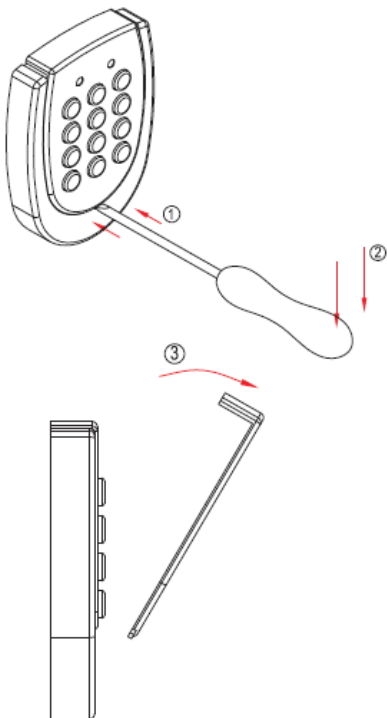

- (1) Используя отвёртку, аккуратно вставьте её и подцепите внешнюю крышку;
- (2) Немного нажмите отверткой вниз;

- (3) Снимите верхнюю крышку;

ОСОБЕННОСТИ КОДОВОЙ ПАНЕЛИ

1. Красный индикатор на панели считывателя, индикатор питания, кнопки с подсветкой и звуковым сигналом
2. 4 варианта открытия двери:
 - (1) Ввести четырехзначный пароль пользователя, вариант № 1;
 - (2) Использовать Proximity карту, вариант № 2;
 - (3) Использовать Proximity карту и четырехзначный пароль пользователя (8 четырехзначных паролей пользователя), вариант № 3;
 - (4) Использовать Proximity карту или четырехзначный пароль пользователя, вариант № 4;
3. Для того чтобы войти в режим настроек системы, введите четырехзначный системный пароль. По умолчанию системный пароль – 4567;
Для того чтобы войти в режим настроек системы нажмите *#, введите пароль и нажмите #. (Например: *# 4567 #);
4. Все Proximity карты и Proximity брелоки должны быть зарегистрированы перед использованием;
5. Proximity карта или Proximity брелок имеют восьмизначный номер (используются только последние 6 цифр);
6. Возможность программирования до 8 пользовательских кодов доступа для пользователей;
7. Максимальное количество подключаемых Proximity карт – 1000;
8. Функция сохранения данных в случае отключения питания;
9. Водонепроницаемый считыватель Proximity карт с панелью из нержавеющей стали и кнопками с подсветкой;
10. Супер тонкий дизайн. Специальный герметичный корпус без видимых винтов;
11. Кнопки с подсветкой, выполненные из металлизированного пластика. Два вида цветового исполнения (темно-серый и светло-серый);
12. Модель ST-120EA считывает шестизначные номера карт;
Модель ST-120MA считывает восьмизначные номера карт;
13. Блок питания: DC 12V. Потребляемая мощность: 80mA (режим ожидания), 110mA (активный режим);

* Номер карты расположен на обратной стороне карты.

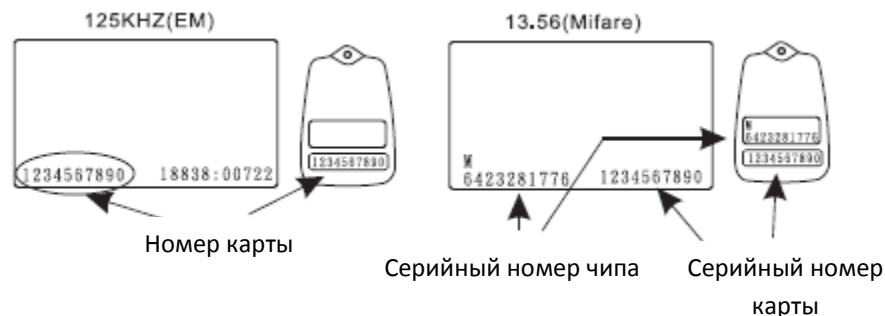

Пример номера карты:

Последние 6 цифр номера 1234567890 – 567890.

ВНЕШНИЙ ВИД КОДОВОЙ ПАНЕЛИ И ТИПЫ PROXIMITY КАРТ

Внешний вид кодовой панели

- Индикатор питания: Режим ожидания (Красный)\Активный режим (зеленый);
- Внешний световой индикатор;
- Клавиатура с подсветкой: Режим ожидания (Красный)\Активный режим (зеленый);
10 кнопок ввода и 2 функциональные кнопки: “#” и “*”
#: Подтверждение ключа. (ВВОД)
*: Очистить или сбросить ключ (ОТМЕНА)



Серийные номера

- ST-120EA: 125 KHz EM – формат Marin;
- ST-120MA: 13,56MHz – формат Mifare;
- ST-120MAF: 13,56MHz – формат шифрования Mifare;

Типы Proximity карт



SC – 10. Тонкая карта, толщиной 0,8 мм.
ISO стандарт размера карты.
Диапазон считывания – до 10 см. Печатается напрямую с карт-принтера.

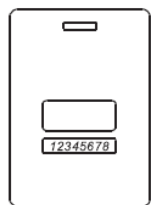

SC – 20. Толстая карта, толщиной 1,8 мм.
ISO стандарт размера карты.
Диапазон считывания – до 10 см.
Печатается напрямую с карт-принтера.

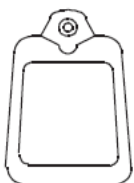

SC – 30. Proximity брелок. Диапазон считывания – до 6 см.
Размер: 50x7,5x32 мм.
Ультразвуковой контакт, водонепроницаемый, ударопрочный корпус.
*Типы Proximity карт указаны для справки и могут меняться в зависимости от используемой системы контроля доступа.

3. Схема проводки детекции обнаружения двери

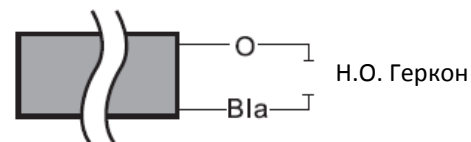

4. Схема проводки сигнализации

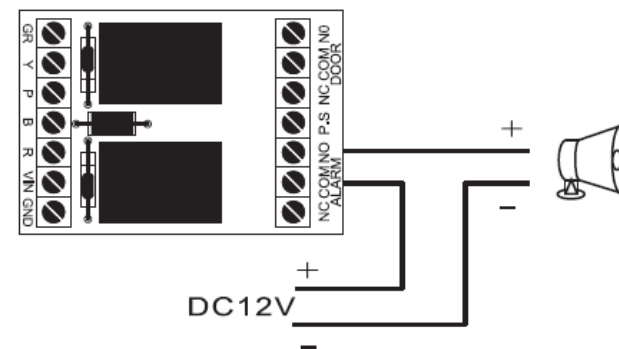

МЕРЫ ПРЕДОСТОРОЖНОСТИ

1. Перед включением, проверьте ещё раз напряжение и полярность подключения;
2. Используйте независимые блоки питания для замка и кодовой панели;
3. Пожалуйста, не занимайтесь самостоятельно подключением или ремонтом устройства;
4. Гарантийный период составляет 1 год;

УСТРАНЕНИЕ НЕПОЛАДОК

1. Proximity Карта определена, но замок не работает
Решение:
 - (1) Проверьте правильность подключения блока питания для замка. Проверьте, горит ли на панели индикатор питания (красный индикатор);
 - (2) Проверьте, горит ли на панели зеленый индикатор, означающий готовность системы к работе. Если индикатор горит, проверьте, правильно ли соединены контакты между блоком питания электрического замка и соединяющими контактами;
 - (3) Снова поднесите карту к считывателю;
 - (4) Проверьте, правильно ли установлен режим открытия двери;

ПРОЦЕДУРА УСТАНОВКИ КОДОВОЙ ПАНЕЛИ

2. Внешнее реле считывателя и схема подключения электрического замка

Существуют разные схемы для разных электрических замков.

Далее 2 варианта схем:

А) Н.О. контакт (для настройки используйте перемычки).

Подходит для: Электро-замок с защелкой или любого другого электрического замка, для которого требуется Н.О. контакт.

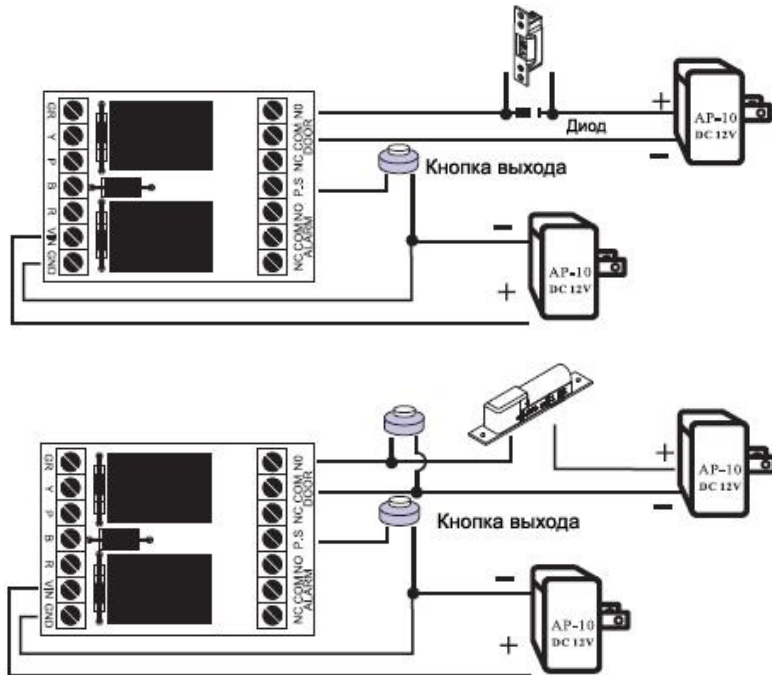

В) Н.З. контакт (для настройки используйте перемычки)

Подходит, к примеру, для электромагнитных замков.

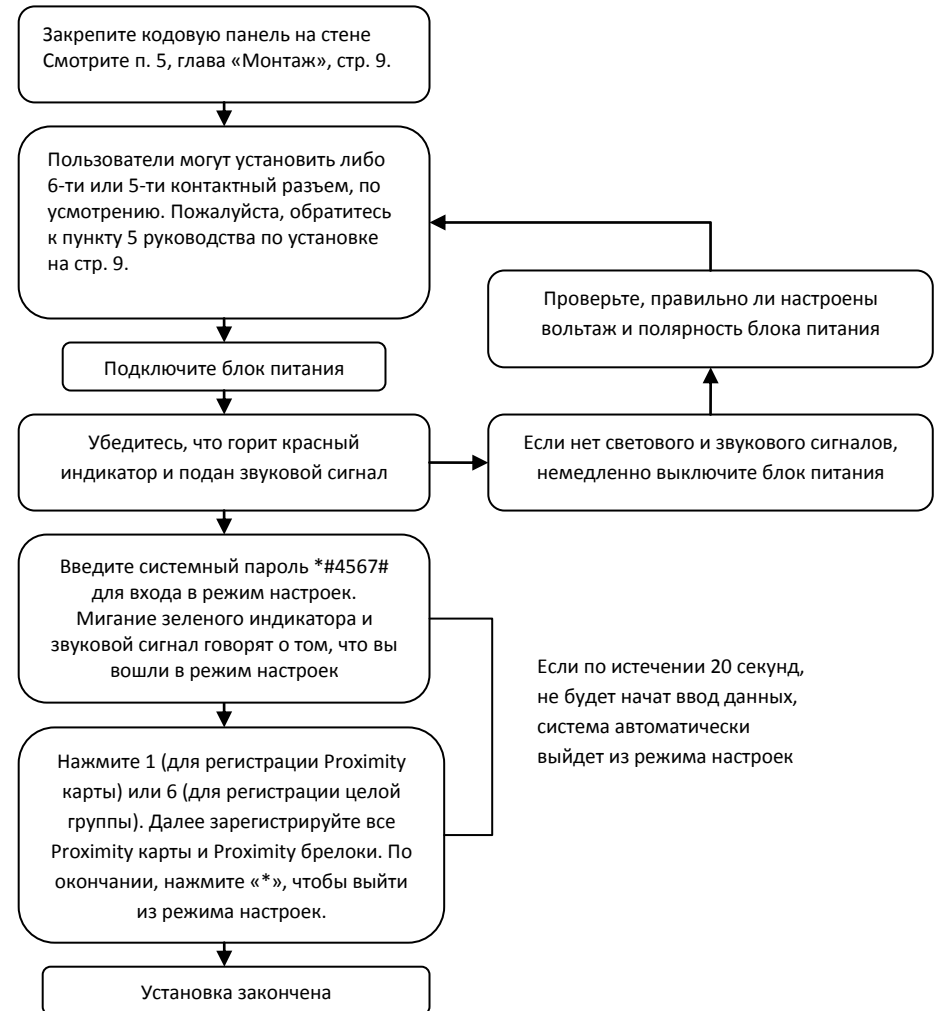
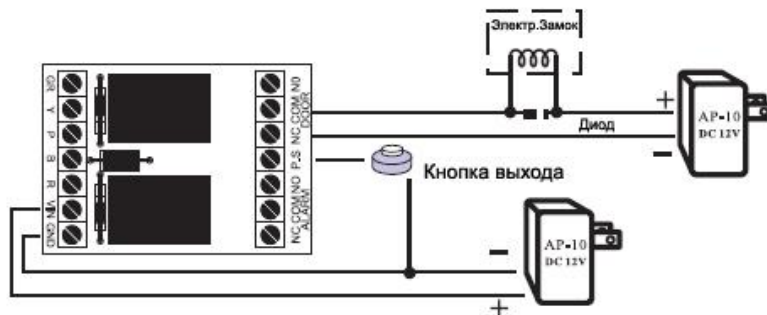

НАСТРОЙКА РЕЖИМОВ И ФУНКЦИИ

Для того чтобы войти в режим настроек, необходимо ввести системный пароль (системный пароль по умолчанию - 4567). Считыватель пошлет звуковой сигнал, говорящий о том, что вы вошли в режим настроек. Если по истечению 20-ти секунд после входа в режим не последует никаких действий, система автоматически выйдет из режима настроек.

1. Добавление карты пользователя: Для регистрации карты пользователя необходимо выполнить следующий алгоритм действий:

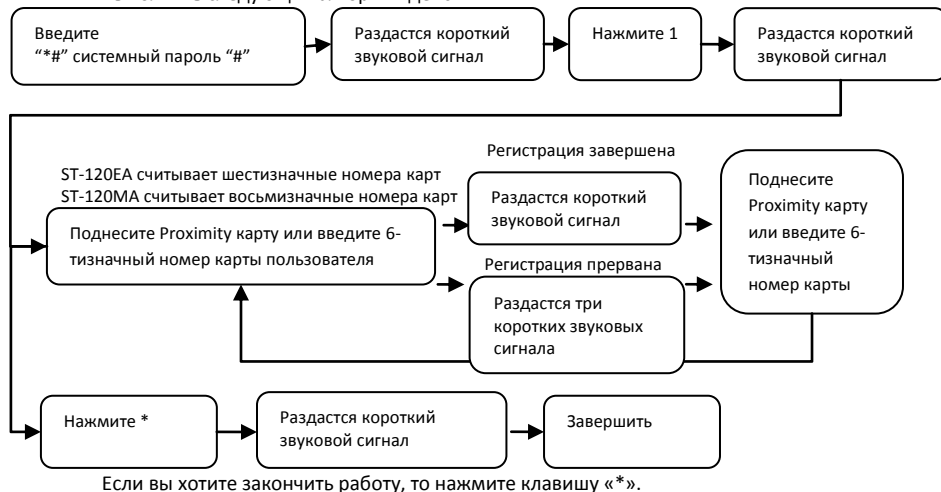

2. Удаление карты пользователя (например: потеря карты). Номером карты является 6-тизначный номер, расположенный на Proximity карте.



Если во время процедуры нажать клавишу «*»:

- Процедура удаления прекратиться, если номер карты не введен;
- Вы сможете отредактировать уже введенный номер карты, нажав клавишу «*» и заново введя номер карты;

УСТАНОВКА КОДОВОЙ ПАНЕЛИ

1. Схема подключения

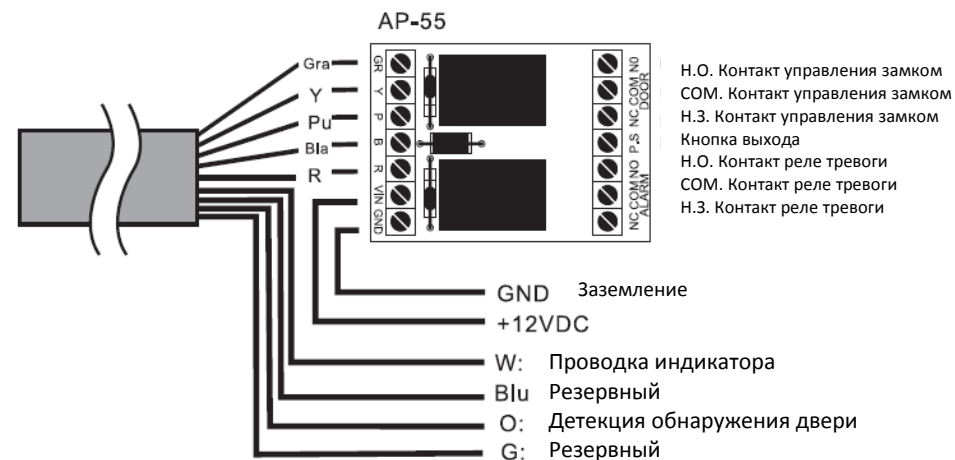
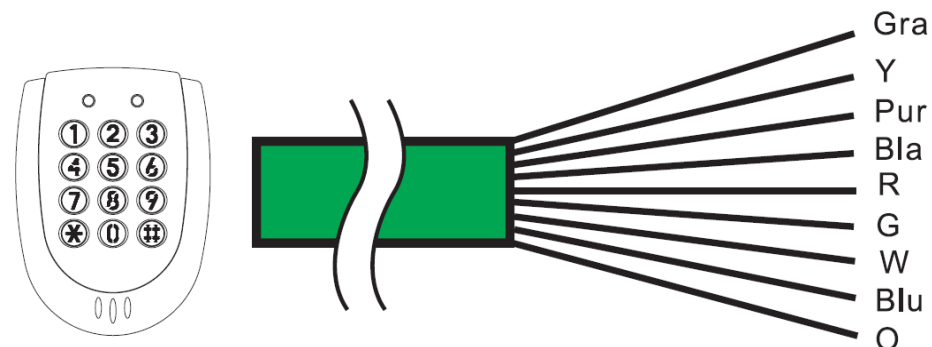

9. Удаление 8 кодов доступа для пользователей

Внимание: данная функция удалит все 8 паролей пользователей без возможности восстановления.



10. Удаление всех карт пользователей



11. Открытие двери с помощью системного пароля

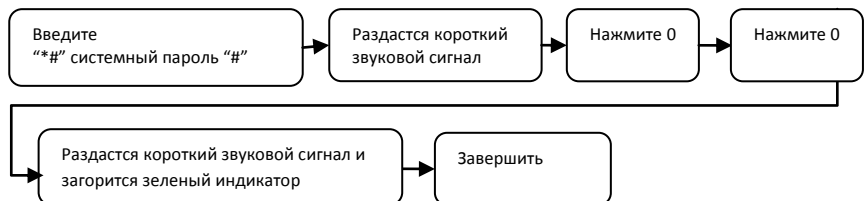

12. Добавление функции Анти-запирания

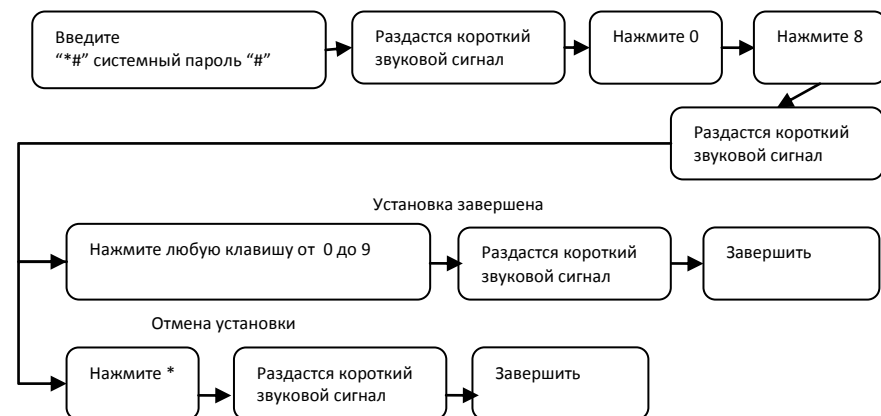

3. Программирование 8 паролей пользователя. В данном режиме вы можете записать до 8 кодов доступа для пользователей. Для этого при программировании необходимо указать порядковый номер кода (от 1 до 8), а затем ввести сам код пользователя.

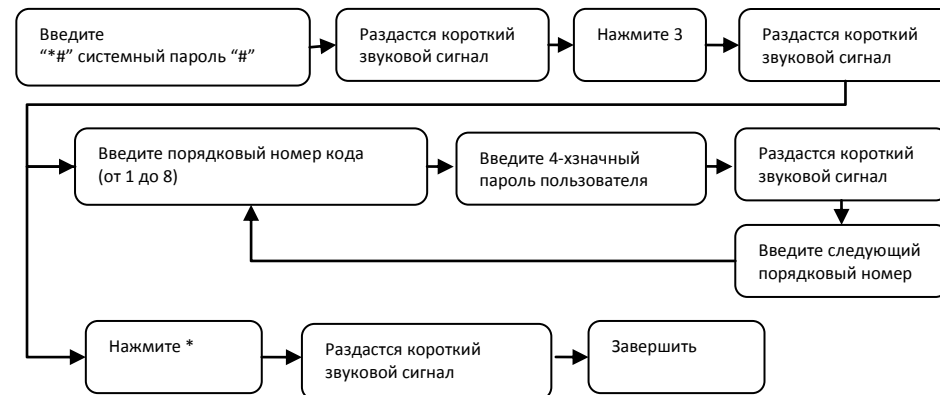

Если во время процедуры нажать клавишу «*»:

- (1) Вы вернетесь в меню ввода порядкового номера кода, если код еще не был введен;
- (2) Вы сможете отредактировать 4-значный пароль пользователя, даже если он уже был введен;

4. Установка времени задержки. В данном режиме вы задаёте время срабатывания реле от 01 до 99 секунд. При установке времени, необходимо вводить двухзначные цифры, например: ввести 01 для установки времени в 01 секунду. Настройка времени в 99 секунд подходит для систем безопасности, и настройка времени в 00 секунд подходит для автоматических дверей.

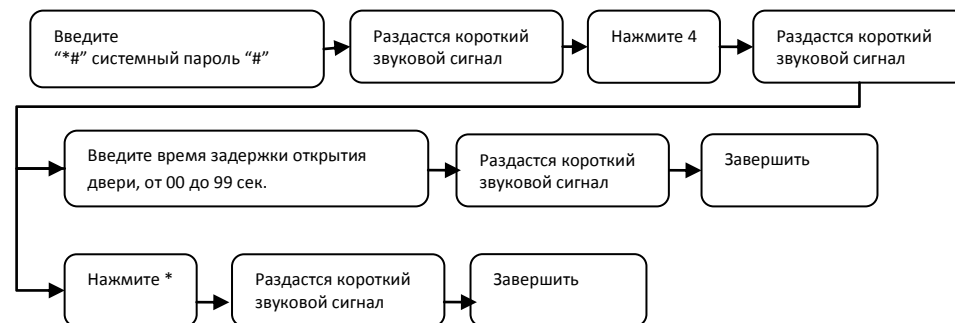

5. Настройка режимов идентификации

Данная система предполагает 4 варианта режимов работы. Пользователь может установить только один из них. По умолчанию действует режим открытия двери Proximity картой.

- (1) Ввести четырехзначный пароль (Существует 8 кодов доступа для пользователей), вариант № 1;
- (2) Использовать Proximity карту. Дверь открывается при приближении карты к панели, вариант № 2;
- (3) Использовать Proximity карту и четырехзначный пароль, вариант № 3;
- (4) Использовать Proximity карту или четырехзначный пароль, вариант № 4;

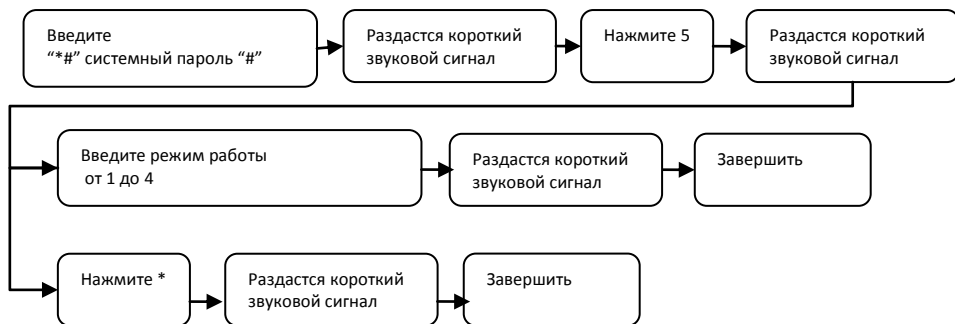

6. Пакетная регистрация: Регистрация нескольких карт и серий карт.

Введите 6-значный номер карты, а затем введите количество регистрируемых карточек 4-значным образом (4 цифры должны быть введены в полном объеме, например для 100 шт., т.е. для 100 карт, нужно вводить 0100).

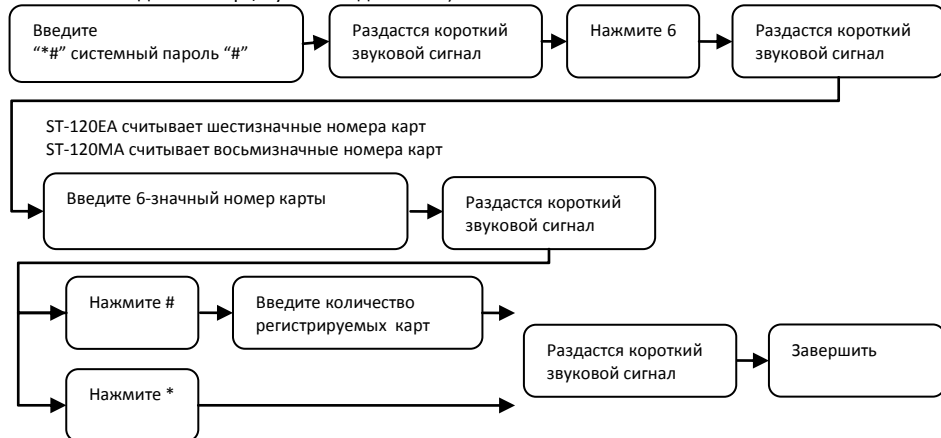

Если во время процедуры ввода 6-значного номера карты нажать клавишу «*»:

- (1) Пакетная регистрация прекратится, если данные не введены;
- (2) Пакетная регистрация прекратится, даже если введен 6-значный номер карты;

Если во время процедуры ввода количества карт нажать клавишу «*»:

- (1) Вы сможете повторно ввести последние 6 цифр номера карты, если данные не были введены;
- (2) Вы сможете повторно ввести 4-значное число количества карт, если данные не были введены;

7. Настройки Анти-Тампера (датчик вскрытия)

Режим используется, если вы хотите защитить данное устройство от несанкционированного снятия или при попытке проникновения в помещение через дверь.

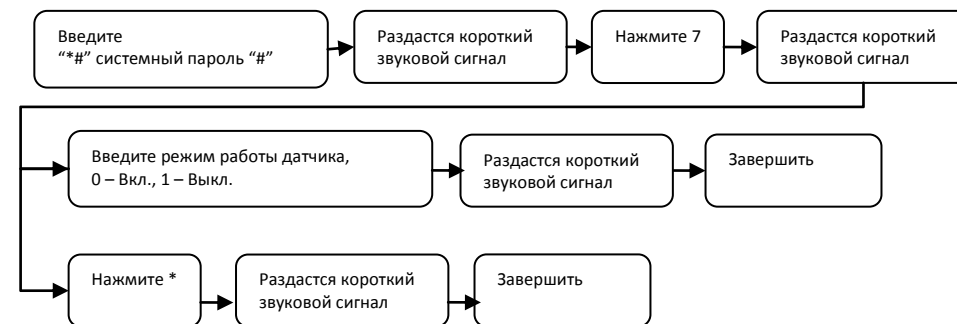

8. Смена системного пароля

По умолчанию системный пароль – 4567.

Установив новый системный пароль, запомните его цифровую комбинацию.

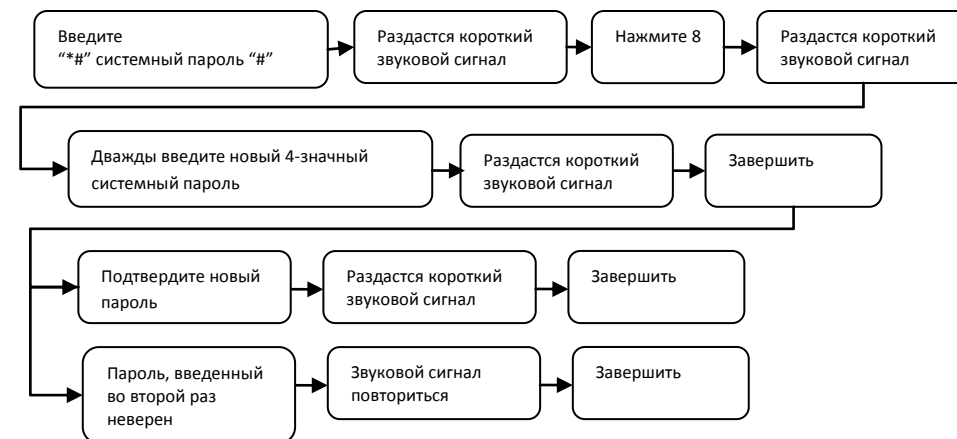

По умолчанию системный пароль – 4567.

Пользователь должен дважды ввести новый системный пароль, чтобы завершить процедуру по смене системного пароля.